北平 北京日報

本報出版第二十七年第九千二百二十六號
每日兩大張
郵政局特認爲新聞紙類
社址在東城鑼汀胡同　電話東局一五一號
PEKING JIH PAO
Chen Tsang Hutung
PEIPING CHINA
本報價目 ［illegible］ 九折計算
本報廣告價目 ［illegible］

廣元照相館 四十年重張紀念大減價六扣放大五折

啓者本館自開幕以來迄今四十餘載對於照像一節無不竭力研求隨時改良故頗蒙各界贊許茲値四十週年紀念特將舊址重新建築規模宏敞佈景清幽並選用上品材料與名技師以期精益求精所有照像放大均分別折扣惠顧諸君幸勿失此良好機會也

王廣福斜街廣元照相館經理馬靜山謹啓

安喘止嗽膏一次除根

本堂售藥多年，世傳安喘止嗽膏，久已出名，人人說好，此膏藥與普通膏藥完全不同，按肺病穴道貼膏藥，所以貼一位好一位，用過諸君，無不交相稱讚，有口皆碑，專門治男婦老幼，春夏秋冬，各種肺病，咳嗽，痰喘咳嗽，癆傷咳嗽，風寒咳嗽，煙酒咳嗽，久喘不止，痰咳結胸，無論寒熱，［illegible］除根，百發百中，如神，［illegible］延年益壽之至寶，保身［illegible］，加料二元，大貼一元，小帖五毛，男婦老幼，嗽痰喘諸君，幸勿失此機會，心中通快，消化水，止嗽化痰，食此藥糖，立時見效，每袋二毛，各界諸君如有欲學英文者，可隨時來函以便接洽。

▲總售處 北平西城祖家街口外豬毛廠三十一號廣濟堂便是遠道諸君購藥價用匯票寄來本堂立時將藥品郵至貴處概不延誤此白

來函照登

敬啟者鄙人於暑期內返歸福建郵寄儲欵頗爲遲滯八月份開獎幸獲中特獎於時鄙人方在閩省以交通阻梗未克北來親友等咸慮之爲以爲必因是而損失領獎權獎利及今親蒞北平乃蒙貴會照數支付獎欵一萬一千零四十一元毫無折扣及手續費足見貴會信用昭著付欵迅速迥非一般儲蓄機關所可比擬特此專函鳴謝即頌

貴會事業昌隆此上

北平萬國儲蓄會

第八二九七五號儲戶萬寶康謹上 住西單東斜街一十四號

新年希望無窮

人生在世無希望則無趣味但希望不在實力自赴即爲妄想故眞確之希望決不與自己之實力相離 本會開辦有獎儲蓄以來各位儲戶每月交付儲款即爲各位儲戶自營之實力追至一旦得獎依本月計算特獎已有四萬五千餘元一二三四等獎每種各有四十五個付款期滿亦得將儲款如數收回凡此種利益均非在本會儲戶以外之人所得希望而且本會儲款之人愈多特獎與一二三四等獎數目愈鉅而愈多故在本會儲欵諸君誠可謂希望無窮 凡願抱有希望之人請速來入會 詳章函索即奉

北平萬國儲蓄會經理瓦臘達啓
王府井大街九十八號 電話東局一五二二號

新年又到了▲
招登賀年廣告

西安公寓緊要啓事

啓者敝公寓經理蘇秀峯劉二兩君因有他就經人重新改組繼續營業所有蘇劉二君經手帳目及水印作保等事鄙人概不負責自十二月一日起所有來往帳目水印等項均須加蓋鳳記圖章方爲有效倘有以上糾葛務於登報日起限兩星期內來敝公寓接洽過期概作無效特此登報聲明

經理曹鳳翔謹啓

元義恒五金行

本行代售汽車各種應用零件電瓶

汽車燈炮子件等一概俱全本行代售補焊鋼鐵大軸小軸汽鍋電鍋火鍋鐵器等細焊車胎用物品代售定車焊機器如蒙賜顧者請開列價目接洽可也

敝行新由美國購來最新式上等汽車家的機器專用冷風汽噴之各種顏色耐久如噴上外洋來的不二有汽車願用噴漆者請速臨敝行接洽爲荷敝行有外人寄賣六個汽缸三噸重載法國大汽車一輛即有欲購者或租或賃均可如有願賃買者即請駕臨敝行

北平東四北大街四條過路東西門牌四六四號電東局二〇三三號 金興盛汽車工場

代售新到接爲樂汽車頓半地盤

平漢鐵路管理局緊急廣告 第十六號

啓者本路定於本年十二月十六日起將頭二等臥車床位費遵照鐵道部貨等運價委員會所議决之價目分上下舖收費計頭等上舖每夜收洋三元五毛下舖四元五毛二等上舖二元下舖二元五毛除在本路各站佈告外特此廣告週知

平漢鐵路管理局緊要聲明

頃據本路會計處副處長商旗民呈稱該處副處長章未准梁前副處長守移交等情除呈報長官應予作廢外合行登報聲明

平漢鐵路管理局廣告 第十八號

本路客列車自即日起第一第二兩次特別快車暫改爲每逢星期一三五由北平鄭州對開其第十一十二兩次尋常快車仍逐日由北平鄭州分別開行特此廣告週知

全城銀行

總分行 天津 北平 上海 漢口 大連
股本 總額一千萬元收足七百萬元
公積 金現已增爲貳百零伍萬元
辦理銀行一切業務兼收各種儲蓄存欵

平漢鐵路局標售廢紙廣告（第十七號）

本局事務處運輸課積存各項舊廢報單約有六千公斤現擬招商標售有願承售者隨時至本局查卷紙樣取章閱程定於一月六日下午四時在本局大客廳當衆開標以價高者得標此布

生命作樂

舉凡喜謀生命作樂者其唯司各脫乳白鱉魚肝油乎能助元功能抵抗一切不良之污濁空氣及傳染等症能補肺潤喉祛除風寒危險服之增加精神毫無疲倦

請認明漁夫商標庶不致悞
各大藥房均有出售

謝宗周啓事

宗周重長平漢事屬權宜乃辱各方朋好枉駕見訪每以公務鞅掌昕夕弗遑多未躬親招待其有馳書介紹雅顧延攬又以原有舊人未便輕事更張寸懷耿耿抱歉實深一俟諸務清理稍爲就緒即當定期延見再領教益用披肝鬲統祈涵鑒是幸

北京同濟堂參茸藥材莊廣告

啓者本堂自開業以來［illegible］參茸膠膠丸散［illegible］之果昭神效也本堂［illegible］常並附設郵政［illegible］貨價滿十元以上者［illegible］目表藥目以資［illegible］
大柵欄 電話南局二千九百十四號

交通大飯店

［illegible］ 餐廳 ［illegible］ 設備 暖氣電扇 冬暖夏涼
電話東局 樓上一六五五號 樓下一三六零號

輸送貨物準時而到

商業處今時代。貨車之運。以準時達到爲最重要。如用貨車即裝有固特異打氣胎者•輸送必最可靠。因此項氣胎。堅固力大。非普通胎可比既能耐久。又可行速。胎之原料中含有一種異常堅勒之物質。名曰柔韌線。祇固特異胎有之。又加胎面之陵塊。行駛之成績。當然與衆不同。貨車之欲輸送不誤時者。請用固特異打氣胎。

北平天津 公懋洋行經理（八）

GOODYEAR

3-28-29

何成濬到幷後

閻即赴前方督戰

—辜仁發報告出師意義—

孫楚在鄭州任總指揮

亞洲社太原二十八日上午七時電。某要人與。閻對通盤軍事佈置已妥。俟何成濬到幷協商後。即赴前方督戰。軍事當有大開展。俟唐軍肅清。即移師西進。肅清豫西云。

公言社太原二十七日下午五時電。閻代表辜仁發。報告出師意義。謂山西此次出兵。仍本北伐時主張。即於革命勢將失敗或必可成功之時纔出兵。上次西北軍變動。係係對人問題。故閻始終欲以政治方式解決。今唐生智叛動。含有共產背景。乃欲根本推翻黨國。故晉必出師徹底解決。現武漢軍已抵確山。晉軍抵許昌。唐在確山許昌間。僅有兩師一旅。且內部將領。不贊同。唐實已進退維谷。走頭無路。閻俟部署妥當。即前往督師。幷沿街遍貼歡迎標語。飛機散發傳單。歡聲雷動氣象甚盛。

民興社云。某方消息。晉軍出動河南討逆。已有五師之衆。二十七日又有駐張家口第四十一師開抵新鄉。第四十二師開抵順德。附屬於四十二師之第一百二十五旅。暫不移動。鄭州前線之第三十三師。第十九師及騎兵一師均由孫楚任總指揮。孫在鄭設司令部。

元旦撤廢領事裁判權

—中政會開臨時會議議決—

外部正草公文即送各國

民興社南京電。中央政治會議感〔二十七日〕下午二時。在中央黨部舉行臨時會議。主席蔣中正。討論外交組提出撤廢領事裁判權案決議。（一）由國民政府即日命令。公布自民國十九年一月一日起。凡僑居中國之外國人民現時享有領事裁判權者。應一律遵守中國中央政府又地方政府依法頒布之法令規章。（二）對於管轄外國人民訴訟之實施辦法。由國民政府從速頒布施行。以資遵守。外部宥（二十六日）起。由歐美司長徐謨。起草對撤銷領判權宣言。大致對條約已滿期未滿期各國。分爲兩種。即[illegible]領判[illegible]訂。未滿期各國。則豎逃撤銷領判權問題。會經中國政府。一再向各國申述。蒙各國允予考量。中國政府殊深感謝。茲經政府決定。自十九年一月一日起。實行撤銷。諒各國亦必能予以同情等語。原文尚在修正中。約年底送致駐華各使。轉各本國政府云云。

滬法院會議有轉機

前日討論意見漸接近

公言社南京二十八日上午十一時電。改組臨時法院。滬〔二十七日〕晨開第十四次會議。討論廢除陪審會審制度。滬〔二十七日〕下午開第十五次會議。繼續討論。關於檢察制度及法[illegible]問題。有接近可能。（二十八日）晨開第十六次會議。

偕石代表抵京

馬福祥

總部派員北[illegible]迎接

民興社南京電。馬福祥感〔二十七〕由蚌埠偕石友三之代表李豐[illegible]。董德之來京。總部派吏[illegible]春[illegible]等乘專車至[illegible]。李鳴鐘秦[illegible]蔣命[illegible]任務。[illegible]勸石部。[illegible]爲[illegible]國方法。約晚六時可到。

何成濬昨午抵平

定昨晚赴晉

謁閻錫山協商時局問題

公言社云。何成濬於二十五日由滬乘船北上。二十六日晨抵青島。即轉車赴濟晤陳調元。前晨由濟搭乘津浦車北上。前晚十二時抵天津。傅作義。李生達等均到站歡迎。昨晨十一時離津來平。於下午二時抵東站下車後。赴行營休息。聞何在平[illegible]勾留今晚八時即啓程赴幷。謁閻錫山協商時局問題。

又訊。何氏此次赴幷負有重要使命。聞與時局有極大開展。惟內容如何。尚未宣聞。中央對豫中各軍此次協力解決唐生智認爲非常適宜云。

又訊。何成濬昨夜[illegible]時抵津後即至警備司令部休息。旋[illegible]電。促速赴幷[illegible]切。何原定不[illegible]豐台轉平漢路赴[illegible]臨時忽改變行[illegible]日上午十時[illegible]下午二時抵[illegible]歡迎者有各[illegible]餘人。何下[illegible]寒暄後。[illegible]記者。此次[illegible]約在幷躭擱一二日[illegible]赴鄭督師。同時[illegible]發。可以隨行。[illegible]事已由中央交閻負責。何[illegible]日內南北夾攻唐軍。何應欽已在漢準備。指揮鄂軍北攻。唐在許昌。勢極窮促。一星期內。可以消滅。[illegible]派代表來津接洽。表示援助中央及討逆。本日已有電致張[illegible]東軍已告結束。廣西人自己可解決叛軍。又閻馮玉祥在三五日前曾[illegible]一文。被晉實[illegible]閻百川。閻已命令[illegible]村[illegible]於昨日下午八時專車赴幷。下午二時在平[illegible]休息。發出文電甚多[illegible]

劉茂恩謁閻後回防

政治社云。劉茂恩師長於二十六日抵幷。謁見閻總司令。二三日內即回防。劉氏曾電平報告。茲錄原文如下。十一路辦公處易季方兄劉澤普兄鑒。密。弟於今日抵幷。進謁閻總司。報告駐防情形。及請示一切機宜。約二三日即行回防。特此電聞。弟恩宥（二十六）印。

東鐵通車元旦解決

撤兵及警備路權任瀋妥商

[illegible]下午九[illegible]及資博兩王會議辦法。以[illegible]人操守未定。雖有不法情事。[illegible]實係被人主使。[illegible]日勵逐。[illegible]可惜。是以尙邀資博兩王赴[illegible]疏通調和。倘能使其[illegible]中法。即可允其自新。不究[illegible]。而資博兩王深以爲然。定[illegible]日內赴[illegible]云。

國軍對唐部包圍陣勢漸成

傳唐軍將繞道竄湘

亞洲社徐州二十八日上午七時電。軍訊。唐（生智）部逆軍仍在許昌駐馬店拚力死守。一部軍隊已撤至寶豐。國軍包圍陣勢漸形成。唐部實際有沿豫西過鄂境竄湘傾向。劉峙大部尙駐黃土波一帶佈置嚴密。唐軍突圍恐不得逞。

建設社南京二十八日上午十時電。徐源泉王金鈺各部隊現均集中平漢綫業與韓復渠部聯合向許昌進發討唐總攻令聞今日可下。

蔣通電喚起輿論

自十九年一月一日爲始

望報界對國事盡情批評

正（二十七日）通電云。全國報館均鑒。自國民革命軍統一全國。中央求治至急。人民望治尤殷。大之欲躋中國於自由平等之域。小之求使民衆咸安居樂業。格於環境。阻礙迭起。訓政雖已開始。軍事尚未結束。雖爲革命進程中必經之階段。而身受國付託之重。不能爲人民早日解除痛苦。內疚神明。外慚清議。[illegible]不爲諱自暇逸。更何敢閉塞聰明。欲收除舊布新之效。宜究集思廣益之規。各報館爲正當言論機關[illegible]

[illegible]電。怡和公司慶和輪。由宜昌開重慶途中。本（二十一日）在距宜昌約三十里之地點。因水淺觸礁。船底破裂。江水沖進第三艙。當急電宜昌及分公司。派鐵駁輪到救援。時船沉沒。客貨均獲救出。船亦擱淺地點。

俄軍退出國境

海拉爾

紹俄新局長[illegible]云。

[illegible]政府[illegible]二十七日[illegible]伯力進[illegible]之俄方[illegible]占領海拉爾以西之[illegible]十三日[illegible]

張學良招[illegible]民

[illegible]

謝宗周昨赴晉

調任人員各回原任

代理平漢局長謝宗周。以鐵部令委關賡麟繼任後。關氏不日即可抵平。謝意頗爲快快。特於昨午搭車赴晉。至於有何任務無從探悉。聞頻行時。並下有手諭（一通）。略謂凡調任人員。仍各回復原職云。

副司令行營辦事處將成立

閻委周玳爲處長

亞洲社太原二十八日上午七時電。閻擬日內赴鄭指揮軍事。現在積極準備一切。已委周玳爲陸海空軍副司令行營辦事處處長。辜仁發爲副處長。一俟籌備完竣。即可成立。又閻（錫山）續任殷銘爲兵站副監。沈濟光爲第四兵站司令。李開東爲第五兵站司令。王五勳爲第六兵站司令。

賑務視察會議

昨晨河北省府舉行

河北省政府昨晨十時。開賑務視察會議。出席者有各科科長。各縣代表。由第二科科長王用舟主席。關於賑務視察員事務有所討論云。

全國農業建設委員會

待蕭瑜來平即開始籌備

張人傑易培基致李石曾原函

[illegible]張人傑[illegible]與政之溝通貫串。均可依入此會工作範圍之內。特請吾兄及子昇兄爲籌備主任。即請此會先行籌備。以期一面早日成立。一面趁時計劃進行。弟等於此敬事業頗抱相願。[illegible]有勞盡力之處。亦惟力[illegible]

[illegible]更擴大取銷領事裁判權[illegible]以示中華民族[illegible]族之解放。國家之獨立。[illegible]項意見大會各種之意見。於今日第二次代表大會。即將正式提出。定可獲同意云。

[illegible]是親也。專此敬頌道安。弟張人傑易基敬叩。

易季方奉命赴汴

與韓復渠有所接洽

亞洲社云。十一路軍總指揮部駐平辦事處主任易季方氏。奉劉鎮華電令赴汴與韓復渠有所接洽。易氏已於前晚離平。前往開封。大約一星期內即可返平云。

晉各界慰勞東北將士

閻捐廉賀籌盛舉

亞洲社太原二十七日下午八時三十分電。閻（錫山）捐助山西各界對俄援捐洋三千元。與民衆團體湊足一萬元。以民衆名義慰勞東北軍士。

飛機隊飛漢

參加討唐軍事

陳策率艦返省

亞洲社南京二十七日下午九時五十分電。滬訊。陳策昨（二十六）日率中山海虎等十餘艦由梧轉粵。只留江漢堅如等五艦。任陳傑武留梧艦隊主任。飛機布爲第二隊襄陽長沙三機亦由粵飛漢。參加討唐。

會議新年治安

軍聯處

今晨召集全體討論

軍聯處長李瑜。以新年伊邇。當此時局不靖之秋。又值戒嚴之際。深恐一般宵小被奸人利用。乘機騷擾。圖謀不軌。關係平市治安。實非淺鮮。對於各聯班勤務之支配。亦不得不力求周密。特定於今（二十九）日上午十時。在該處會議室召集全體[illegible]

各界撤廢領判權運動

[illegible]

日關稅調查會

審查無稅減稅之種目

北平華日社東京二十八日電。日現內閣第一回關稅調查會。昨在濱口首相官邸召集井上藏相。及商工。農林。外務。拓務。各關係大臣皆列席。對於無稅減稅之種目審議如左。（一）綿絲系。約減至三成五分。其他在日本之特殊生產一律無稅。（二）鐵筒鐵管無稅。（三）生絲。廣東絲無稅。（四）牛肉無稅。（五）高粱無稅。（六）鐵面泥無稅。

三省交涉局明春裁撤

政治社瀋陽特訊。東北寶吉黑三省交涉局。因特殊關係。呈准經年本日終裁撤。茲聞當局議以中俄開始交涉。東北三省交涉局。仍擬存在。呈請留稽核。明春二月間。一律裁撤。交涉局長王明宇氏。現以邊事之際。各交涉分局。爲注重外交。以資考查案件。多未將交涉案件呈報。王局長而清手續起見。於昨通令各交涉分局。速將十八年度之交涉案件表。呈送到局。以資考查云。

省府放假三日

新年元旦

是日并舉行慶祝典禮

省政府定於新年元旦上午八時舉行慶祝典禮。屆時各廳處人員[illegible]參加慶祝。又省府[illegible]放假三日。[illegible]

[illegible]將放洋

[illegible]

[illegible]擁護[illegible]等號電

[illegible]績亦通電響應

閻張等前發出號電。表示擁護中央。共同奮鬥。各方紛紛響應。昨安徽省政府及魯省軍長范熙績等亦通電響應。茲覓錄原電於後。

（一）皖省政府電。（銜略）鈞鑒。頃復太原閻總司令。遼寧張司令長官。北平鄭州劉總指揮。濟南陳總指揮一電。文曰。奉讀號電。敬悉諸公毅然擁護中央。掃除反側。迷聽之餘。欽佩無既。慨自民元革命失敗而後。國家失其重心。武夫之驕悍自專。縱橫傾軋。自袁世凱以至吳佩孚，如出一轍。戰禍頻仍。其來有自國民政府秉承總理之遺教。繼續先烈之精神。以打倒軍閥爲職志。所以廓清亂源。鞏固國本。國民之視聽既正。政治之軌道可尋。本不難日起有功。共臻郅治。徒以二三反覆無常之軍閥餘孽。如馮玉祥唐生智輩素以投機爲手段。倒戈爲能事。不惟順逆。不辨事非。其處心積慮。無非欲使軍閥混戰之局。再見于國中。以求逞其爭權奪利之野心。而置國家危亡於不顧。乃不惜翻雲覆雨。稱兵作亂。背叛中央。危害黨國。甘冒天下之大韙。此實黨國之罪魁。民衆之公敵。中央救國救民之心。定陳奸勘亂之策。欲破碎之河山。復歸完整。使搗亂之軍閥不敢效尤。忍痛出師。大張撻伐。斯誠總理天下爲公之心。已爲國人所共見。必[illegible]馮唐諸逆剿滅以後。永[illegible]繼起之人。和平統一。方可實現。蓋國賊不除。終爲統一之障礙。內亂不已。遑論建設復陵。凡我人民能洗心革面共謀國是。則國賊不難平。外侮何足慮。諸公黨國柱石。袍澤領袖。登高一呼。四方景從。銜希正本清源。共同奮鬥。特電奉復。惟祈照詧。安徽省政府叩敬印等語。據電奉聞。安徽省政府叩敬印。

（二）[illegible]闕。[illegible]。苦[illegible]實[illegible]。[illegible]之[illegible]誼，倍切[illegible]之思。[illegible]成[illegible]、委身[illegible]。[illegible]。行營[illegible]。下消民[illegible]。戰不爭先[illegible]後。[illegible]伐。佚維[illegible]。陸軍第二十六軍軍長兼四十六師師長范熙績。新編第三師師長劉珍年。新編第十九師師長高桂滋。第五十五師師長阮肇昌同叩寒印。

中政會修正完成縣自治

內政部主管事務部份進行程序表

十六日京訊。內政部擬定之訓政時期完成縣自治實施方案。內政主管事務分三進行程序表。業經第二百零七次中政會議修正通過。咨請政府轉飭所屬遵照辦理、國府昨已令行政院轉飭所屬遵照辦理。並令立法考試兩院知照。茲錄該程序表修正要項如下。

該表進行程序共分六期。十八年份爲第一期。十九年份爲第二期。念年份爲第三期。念一年份爲第四期。念二年份爲第五期。念三年份爲第六期。其內容分九大綱領（甲）厘定自治系統。其要目。一、劃一縣市制廢除道及縣佐。限十九年份辦竣。二。確定自治組織。第一步頒定縣市組織法。第二步督促各省依法組織。十九年份辦竣。（乙）儲備自治人才。其要目。（一）考試訓練及任用地方行政人員。十九年份以前。督促各省設立地方行政人員訓練機關。考試及訓練縣長以下地方行政人員。二十年份至二十二年份，繼續考試及訓練地方行政人員。監督各省依法定程序任用地方行政人員。（五）考試訓練及任用地方自治人員十八年份由內政部商承考試院考試區長或由考試院量情形委託各該省政府辦理。同時由內政部監督各省政府訓練區長其鄉鎭閭鄰等長之訓練由各省政府分別所屬各縣市政府辦理。並得分區爲之。十九年份。一。各省訓練合格人員分派各縣市。二。區長分期訓練完畢陸續派用。三。各縣市訓練鄉鎭辦理自治人員。四。各區訓練各閭鄰辦理自治人員。初期訓練完畢。二十年份至二十三年各省縣市繼續辦理訓練機關。養成全省縣市自治人材。（丙）確定自治經費。縣市原有屬於各該縣市之收入。應一律作爲自治經費。由各縣市政府將其收入數目詳細臚列。編造自治經費豫算書。送由各該省政府審定。其有不敷[illegible]

[illegible]水利以及地方[illegible]。擴充地方行政。及自治[illegible]。八・確定[illegible]・十八年份[illegible]。分行各省，從速擬定收入[illegible]

[illegible]至二十三年份。[illegible]整理修路疏河開礦等事業。以安插無業遊民。調劑實行[illegible]。（戊）整頓警政。並確定其經費十八年份。一。編制縣市公安局。二。劃定公安分局。三。劃設分[illegible]三。四，五，六，七。各欵[illegible]二十年至二十三年份。繼續行者核各級公安機關之成績擴充各項警察設備。並編練警察隊。（二）統一警官警士之任用及訓練。十八年份，一，考核警官警士之任用，二，督促各省警察訓練機關。三。審定警察訓練課本。十九年份繼續辦理上年份所辦各項外。並督促訓練機關切實訓練。二十年份。繼續考核警官及警士之任用。督促訓練機關切實訓練。二十一年至二十三年促警官及警士非經考試及訓練格者。概不錄用。

☆ ☆ ☆ 未完

烟台兵工築路之成績

計修道路四百八十三條　已於本月中旬完全竣工

烟台通訊、本市爲膠東重鎭。濱臨海口。輪船交通。商賈輻湊。惟街衢路政多年失修。傾側坎坷達於極點。是以旅烟中外人士、每有行路難之歎。迨本年夏季。千靜涵後任公安局長後。即抱定整頓路政之決心。惟工程浩大。需款維艱。乃請准新編第三師師長劉珍年。以兵工建築。其所需材料。則由街長間鄰長等。照各該街巷房間酌量攤籌，自着手進行以來。曆時不過數月，所有全市道路。均已修築完竣。計修油沃路八條。洋灰路二十九條。石子路二十二條、石條路九十二條。石塊路五十八條。土路二百七十四條。統計共修道路四百八十三條。工程之大建設之廣。實爲本市前此所未有云。

平市建築規則修正

昨經市政會議通過

北平特別市政府昨（二十七）日下午四時　召開市政例會。出席人員張蔭梧。孫松齡。吳承湜。梁上棟。翟鐵珍。張見庵。劉硯池。李晉瀛。譚[illegible]員謝宗周。盛錫琪。王錫符。列席人員。吳守樸。張惠周。十子江。王崇敏、瀛大烈[illegible]。市長張蔭梧主席。恭讀遺囑。宣告開議。討論議程爲北平特別市建築規則案。（市長提出）決議、照提案加修正通過。十八年三月十四日府令公布之北平特別市公私建築取締規則。暨十八年三月二十五日公布之北平特別市危險建築物取締規則均予廢止。至五時、十分始宣告散會云。

[illegible]復。議決會同股查復。（二）社會局擬抄發商會[illegible]。仰遵照辦理。議決[illegible]一）[illegible]分發[illegible]起組織[illegible]全國商[illegible]醫五[illegible]附該院一函。捐册[illegible]收據各一件。請提出[illegible]議決捐册退還。附檢宣言。（一）社會局擬茶行公會改選常委及職員名單。請予備案。應即照准，仰轉飭知照。（二）北平中華[illegible]制會函開。[illegible]會於十一月十五日正式成立。即希查照。贊襄斯業。維持一切。並祈賜宣言爲荷。

總商會舉行第三十六次常委會

趙公謹報告重要文件

（商學電聞社訊）前日（二十六日）北平總商會舉行第三十六次常委會議。出席委員。高倫堂。冷家驥。楊以儉。白實凌。由總務主任趙公謹、報告文件。（一）報告各行分會對於出席本會代表名額一案議決通知各分會查照。新法由各該委員會選舉。出席本會代表。僅量選派。多至二十一人（一）議決十九年元旦上午十一時舉行團拜。休假二日。以資慶祝。（一）河北高等法院第一分院函開。關於漢口交通銀行券控改天津地名者。是否有行價可以買賣。並北平交通銀行分庫有無用價收[illegible]公債事實。請查見覆。[illegible]函交通銀行。詳復辦理。（一）慰勞防俄將士籌備會函特組募捐隊。自本月七日起。開始勸募。請踴躍輸將。附捐册一本。議決捐册退還。聲明本會并無此件撤還。經各册欵存已。分發各分會。希原諒。（一）河北銀錢局函上年貴會爲歸還粮行墊欵借欵局洋四百元。本月演義務戲等爲籌撥此項墊欵。請迅特將前欠清撥。以清積欠。決議提交大會。（一）陳緒曾孫蘊華函敬人前承猪羊腸公會委辦會務。迄今月餘毫無成績。自本月十二日起[illegible]負責。謹此聲明。決[illegible]慰留。仍請免爲其[illegible]陸陳行商會函運[illegible]平津一帶及營口[illegible]起。減收運費辦[illegible]第六各條所定之廊房[illegible]站及在前門落站一律辦理請轉北寧路管理局。至希見覆。議決轉北寧管理局。（一）黑白灰公會。常委張景鴻。田敏卿。函常委朱培深、先期回籍。敝人因[illegible]事不能兼顧。辭去會中職務。燕後中生無論何事會發[illegible]不負責。請備案。議決原函知照該會應有出席本會代表。移速辦理。以免停頓。（一）紡織染商會函前以無力繳納會費日承購川費公債。曾請以樂輸捐撥付該公債。究於何日還本。如何付息。迄無明示。請示

財政廳整理各縣收支款

一月實行歲入登記正本清源以杜流弊

河北財政廳以現在各縣收支欵項。向無正確記載。每一清查如理頭緒。假手人員。侵蝕挪移。弊病叢生。昨特令各縣。自明年一月起。遵照歲入登記簿式。詳細登記。以杜流弊。原令如下。

（略云）照得財政以清源爲先。收支以適合爲要。欲期收支之詳明。端賴精確之簿記。查本省各縣收支各欵。向無正確記載。以致歲入各項。是否完全。無滯欠節支之欵。已未清完。有無征存。每一清查。如理棼絲。甚至假手胥吏。外征外解備辦具文。不嘗欵項。以多報少。侵蝕挪移。流弊所極。不勝枚舉。徵特有損庫帑。即各縣長之交接糾紛。亦多由於此。茲爲正本清源之計。先擇要擬定各縣歲[illegible]登記簿式。附以說明事例。除[illegible]分行外。仰該縣長即便依式印製。自十八年度下半年。即十九年一月起。按照事例、詳細登記，由該縣長暨主管科長。共同蓋章負責。設有登記失實。惟責章之員是問。其十八年度上半年各月。並應逐一查明。分別補記。以符年度。嗣後如有交替。應將此項簿記移交。不得擕帶他往。倘前任抗不遵照。准後任扣留追繳。後任如有漏接。若查有虧短稅欵。應負完全責任。各縣長果能督飭所屬隨時登記。不過一舉手之勞。欵目郎朗若列眉。收支亦各有確

北大二院今日講演

報告留日生被捕眞象

自中國留日生被捕事件發生以來。國內同胞莫不憤慨。惟事之眞象，以日本當局禁止通信發表，一般人士。尙不知其詳。現有[illegible]日本歸國者。[illegible]一人、將於今（二十九）日下午，假北大二院大禮堂公開講演，報告留日學生被捕之眞象云。

[illegible]會召開執行委員會。[illegible]日下午六時。出席者。莊[illegible]。石筱[illegible]。趙世雲。李惠文。曾志仁。主席曾志仁。開會如儀。旋即討論（一）反對小幡使華即發快郵代電案。決議。通過（二）工資員生活費如何發放案。決議。將十二月份薪部津貼。分發各工作員（常務及各主任在外）（三）去會工作員之徽章。應分繳回案。決議。由李惠文追索。（四）現本會秘書辭職。應暫請一男秘書辦理一切文件案。決議。通過。（五）本會改選日期案。決議。十九年一月五日舉行。（六）全訓會應如何提議案。決議。由常務執委會辦理。至六時半散會云。

遷居休刊啓事

遷啓者敝社覓妥宣武門外大街路西門　五十六號新址。定本月二十八日遷居。即於是日停刊一天。專布。即頌

台祺

時聞通信社敬啓

十二月二十七日

已成立誣告罪

誣告人者

李鴻魁等。前訴蕭桂棠土豪劣紳。搜索槍枝。強佔婦女。包辦布捐。欺凌寡弱等情一案。已經北平地方法院檢察處偵查完畢。認爲應不起訴之處分。乃告訴人李鴻魁等。復來聲請再議。又經河北高等法院第一分院檢察處認爲聲請毫無理由。復經予以駁回在案。茲據蕭桂棠狀訴李鴻魁等應行成立誣告罪請求從嚴究辦到處。已經查核屬實。應即依法提起公訴。是被告李鴻魁。楊自新、王紹宗。周志歧等。依例均應犯暫行特種刑事誣告治罪法第一條之罪。檢察處已將該案全卷。送請地方法院刑事庭查照辦理矣。

✽ ✽ ✽

民國幸福　御製舒肝丸　奇寶出現

啟者此方係前清內務府太醫院御用秘方此丸在帝國主義期間祇許施捨禁止售賣誠市內罕見之品也前王府（即慶王府）舒肝丸亦係前清內庭之方昔日慶王府施捨多年並未宣傳方劑近來各藥商所售舒肝藥品均添王府二字魚目混珠情弊顯然荒謬已極敝人先祖曾在內庭太醫院當差多年始得此方前在津已施捨立世救活肝疾之人不計其數近因藥料奇昂單力棉薄礙難施捨因此藥之奇效敝人又不敢秘而不傳仍遵祖訓以濟世爲懷只取藥資不貪餘利此丸專治男婦七情悶鬱暴怒

鬱結屈無所伸怒無所泄以致肝膽氣逆胸悶脹滿胸腹疼痛牽連腰背兩脇脹痛少腹墜痛或脾虛氣寒不能轉輸以致胃氣脹疼停食停水嘔吐吞酸食難消化或肝大乘肺咳嗽多痰或肝陽上逆心慌心悸頭眩耳鳴肝逆橫行則週身串痛婦女時抽肝風飲食無味腹空不飢身體困倦或肝木剋脾脾不統血以致倒經逆行鼻衄吐血或二便下血或肝氣鬱結肝不藏血血虛血不養筋四肢抽筋麻木不仁肝主疏泄若肝鬱氣滯榮血不利左條右塊血癥血瘕之疾作矣以上之症皆係木火合邪速服此丸立能見效孕婦忌服　每服一丸大洋二角　每打二元　外埠函購加郵票二角　空函不寄　代售處　北平東安市場正街問心齋命館　濟善堂謹啟

謹防冒充僞品

購乾電池不可浪費。宜用全球公認爲最佳之哥侖比亞鷹牌乾電池。

哥侖比亞鷹牌乾電池

Columbia

TRADE MARK

試用經久

愼昌洋行經理

上海圓明園路

各處中西各藥房均有出售

墨寶富丸　大補特補

男女老幼無不可服

[illegible]

華商新華行經理　上海[illegible]路五十一號

商標

解百勒

麥精魚肝油

TRADE MARK 'KEPLER' 商標

COD LIVER OIL with MALT EXTRACT

魚肝油之滋補強身是其所長顧其味之腥惡膩滯是其所短甘瓜苦蒂世每病之解百勒麥精魚肝油含短取長有利無弊因取材精而消化易味復甘腴凡一切虛癆虧弱常用則健碩立見用于小兒之骨軟體弱尤為無上妙品

選購時請認明「解百勒」牌麥精魚肝油

本品附有華文仿單各大藥房或洋貨號均有發售

BURROUGHS WELLCOME & CO.

LONDON AND SHANGHAI

英國倫敦 中華上海

寶威大藥行

英商寶威藥行有限公司

效用更大

永備牌格耐無線電用乾電池。構造精巧。耐用可靠。別種無線電池，莫之能及。每一立方吋中，均裝有發生電流之材料。不比圓形乾電池之佔費地位。

受音更佳

唯如上述。不但可得更佳之受音。且能送更遠之距離。請常用世界最經濟之永備牌無線電用乾電池。

各處電料百貨店均有出售

EVEREADY Trade Mark

永備牌 無線電用乾電池

美國紐約永備公司製造

7032

闞卿氏秘製奇方 安胎種子寶眞丹

常見富貴之家年過四十託言無子廣蓄姬妾以爲有望誰知腎火熾而情慾肆情慾肆而津液消神衰形終嘆無兒兼祧無壽不永中道崩殂而求子者原爲家業無人可付宗之年人可守此藥專治男子身虛體弱酒色過度終身無子婦人經血不調血寒氣弱氣血不和子宮瑟鬱赤崩白帶行經腹痛經前發燒經後變冷胸隔滿悶肝鬱不舒嘔吐惡心常患小產久不受孕服此藥十八天深見奇效見效後不可多服多服者必生雙子腎虛腎寒役夢遺精肚腹寒疼腎虧腰痛筋骨疼痛難以種子等症大婦同服毋服一料爲六盒婦人臨產服此丹逆產即能順生服生即能速快可保丹子無產難盒一元二每打十二元賜顧諸君請認明有變相片照不致誤識防假冒大津代售處東馬路青年會北天順報房

無兒苦

人生無子辜負一生不孝有三無後爲大多妻妾已傷身體身體虛嗣無望田園家產以遺他人花錢無錢以接後代如無子嗣速服種子寶眞丹十八天百病皆除受孕丹子喜慶臨門莫失此機會饗

發華堂在前外大蔣家胡同中間南孝順胡同南頭路東門牌十九號闞卿氏謹啟

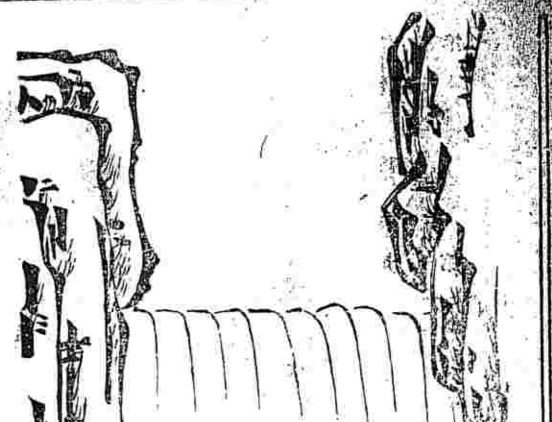

天津造胰公司新出

核桃香皂

本公司開設天津東南城角電話總局九九四

分銷處在天津法界泰康商場樓下

北平支店在前門外觀音寺電話南局二三二

北平分銷處在東安市場電話東局八三

中國總經理 美商倍昌洋行

旁氏白玉霜

V

美之秘訣 在此罐中

常用旁氏白玉霜皮膚必定細膩永無粗糙變色之患此即美之秘訣人人可得祇須認明購用此霜

贈券

仁丹

Pocket Tonie and Mouth Refresher JINTAN

●國民保健的確立爲仁丹

多年民衆的護身藥久博絕大之贊賞與信賴的仁丹務須常備愛用乃我們保健之第一策

●氣候變換殺菌力強大是仁丹

仁丹殺菌力胃腸的本質與以活力旺盛機能使弛緩即行復緊催促適當之胃液分泌故惡疫預防消化食慾增進抵抗力之增加同時奏効也

●是以無論何時不可手離救急護身藥仁丹

◉常治

▲中暑傷寒 水土不服

▲腹痛吐瀉 猝倒昏迷

▲頭痛目眩 酒醉船暈

▲癮痞吞酸 精神鬱結

▲食積不消 虛弱貧血

▲時行疫疾 虫蝕牙痛

▲其外危急諸症服此靈藥則消毒除疫具有起死回生之神効

◉價目

▲裝二十粒 五分

▲裝四十粒 壹角

▲裝三百二十粒(特別包) 五角

▲裝三百六十粒(診察鐵盒) 七角

平漢鐵路行車時刻簡明表

中華民國十八年十一月一日改訂

站名						
北平前門	下午九點二十五開	十二點開	上午六點五十五開			
長辛店	[illegible]	十二點四十五到 一點〇五開	八點〇七到 八點二十開			
保定府	上午一點三十六到 一點五十六開	四點四十八到 五點〇八開	三點〇九到 下午三點五十二開			
正定府	五點〇九到 五點十三開	八點二十八到 八點三十八開	十點二十八開 十點四十八到			
石家莊	五點四十八到 六點〇八開	九點十四到 九點三十四開	十一點四十五到	上午九點十五開		
順德府	九點五十四到 十點十四開	上午二點〇五到 二點二十五到		三點[illegible]十二到 下午四點[illegible]十二開		
彰德府	一點三十五到 下午二點十五開	六點二十七到 七點十七到		十點四十六到 上午十一點三十六開		
新鄉縣	五點三十三到 五點五十三開	十一點二十一到 十一點四十一開		五點十七到 五點五十七開		
黃河北岸	七點十一到 七點三十一開	一點二十二到 下午一點四十二開		八點二十七到 八點四十七開		
黃河南岸	七點五十一到 七點五十五開	二點〇二到 二點〇七開		九點〇七到 九點十七開		
鄭州	八點四十二到 九點〇二開	三點〇三到 三點二十八開		十點三十六到	下午五點五十五開	
許州	十一點二十六到 十一點五十六開	六點四十一到 七點〇[illegible]開			十點三十二到 上午十一點十二開	
郾城縣	一點三十四到 上午一點五十四開	八點五十五到 九點十五開			二點二十五到 上午三點〇五開	
駐馬店	四點十一到 五點五十二開	[illegible]到 上午十二點四十五開			六點五十[illegible]到 七點二十五開	
信陽州	八點五十七到 九點十七開	五點四十三到 六點〇三開			二點三十三到 下午三點十三開	
廣水	十二點十四到 下午一點三十四開	九點二十三到 九點三十三開			七點四十四到 八點二十九開	
花園	一點五十九到 二點十四開	十一點二十分到 十一點二十五開			十點四十八到 上午十一點十四開	下午二點四十開
孝感縣	三點二十五到 三點二十八開	十二點四十四到 下午十二點五十四開			上午一點〇二到 一點三十二開	三點五十九到 四點十四開
漢口江岸	五點三十一到 五點三十六開	三點十一到 三點十七開			五點〇[illegible]到 五點二十開	六點四十三到 六點四十七開
漢口大智門	五點四十五到	三點二十七到 三點四十七開			五點三十二到 六點十二開	六點五十七到 七點十[illegible]開
漢口玉帶門		四點〇五到			六點四十到	七點三十[illegible]到

新式永備牌整體電池出世

新式電池之前面圖樣　新式電池之後面圖樣

下列圖樣。示舊式電池貼紙用。現已廢止不用。謹防僞品冒充。

永備牌整體電池。標以此種新式貼紙及封以新式改良黑膠者。均係加工特製。專供中華各地之用。保證光明有力。特別耐用經久。購買電池之時。務請認明一面英文一面華文之此種新式貼紙。切勿購買劣品。

永備牌電筒電池 ——耐用經久

EVEREADY
Trade Mark

美國紐約永備廠製造

和平醫院　九一四　免注射費

梅毒一症秋季最險逾此不治勢必歸心世間之場鼻陷眼折骨毗背麻痒早衰等皆屬此例良可閔也本院有鑒於斯特訂購大批項上九一四於每日下午二至四時專門注射手術費一概免收一月爲限各界患梅毒者幸勿交臂失之

宣內舊簾子胡同西口
電話南局一九六五號

濁淋聖藥　五天除根

各處中西各藥房均有出售

五淋二濁。爲病最危險。甚市上所售淋濁藥物雖多。然效則見效甚遲。或則久不斷根。惟海國山得滴檀香地藥丸。歐美名國名醫一致稱爲淋濁聖藥。無論病症之久新輕重。如能依法服之。兩日後即可痛除腫消。淋止濁清。再服五天。保可除根永不復發。是以名滿全球。活人無算。但購服諸君須知此藥係法國緬地一家所製。方秘不傳於世。每丸上印有MIDY記者。乃爲真品。否則係僞貨。

服法　初服每點鐘一丸。每日服六丸。即可痛除。繼服每兩點鐘一丸。以五日爲度。每天服四丸。定可除根不發。

禁忌　服藥之日。必須嚴禁酒色。椒食辣辛。亦須戒絕。

上海江西路十號　華商新華行經理

全球第一　改頭換面

雷德爾淨面水　專治面上雀斑酒刺粉刺赤鼻小瘡等症擦之立效驗非常每瓶洋一圓

雷德爾美艷素　專治皮膚潔白肌膚細嫩面黑皮粗等症擦之立見奇效每瓶洋一圓

雷德爾生毛髮藥　此藥發達血液營養毛孔生長毛髮眉毛等症擦之立能見功效每瓶洋一圓

雷德爾拔毛水　凡欲拔去腋毛鬍鬚能三分鐘化淨不留痕跡每瓶洋一圓

雷德爾黑髮水　此藥能染黃白鬚髮無論男婦老幼永無脫落不傷皮膚每瓶洋一圓

購者請認明雷德爾紅十字商標以免受他劣貨朦混
中國北平總經售處前門外[illegible]藥房

新出 到支 白美牌香煙

煙味清香　裝璜雅麗
特別價廉　他所不及
諸君購吸　方之不虛

總經理處
同合成烟公司啟
前門外觀音寺街
電話南局七四九號

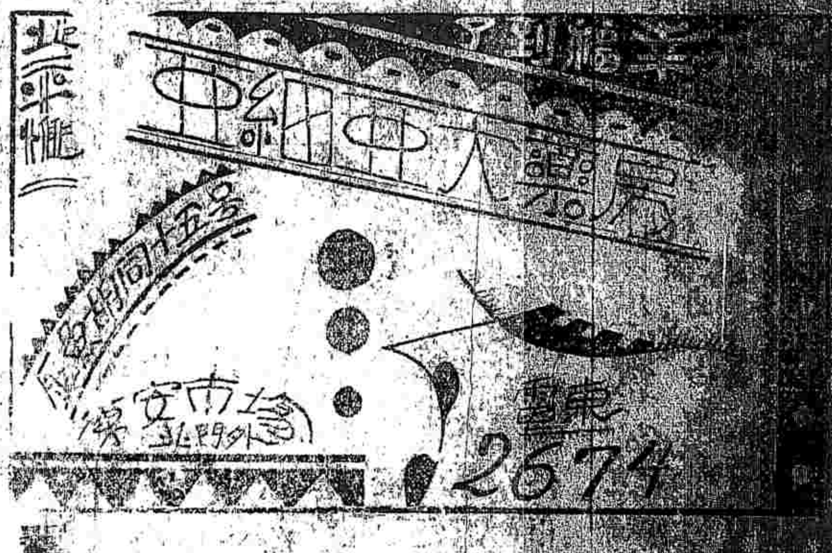

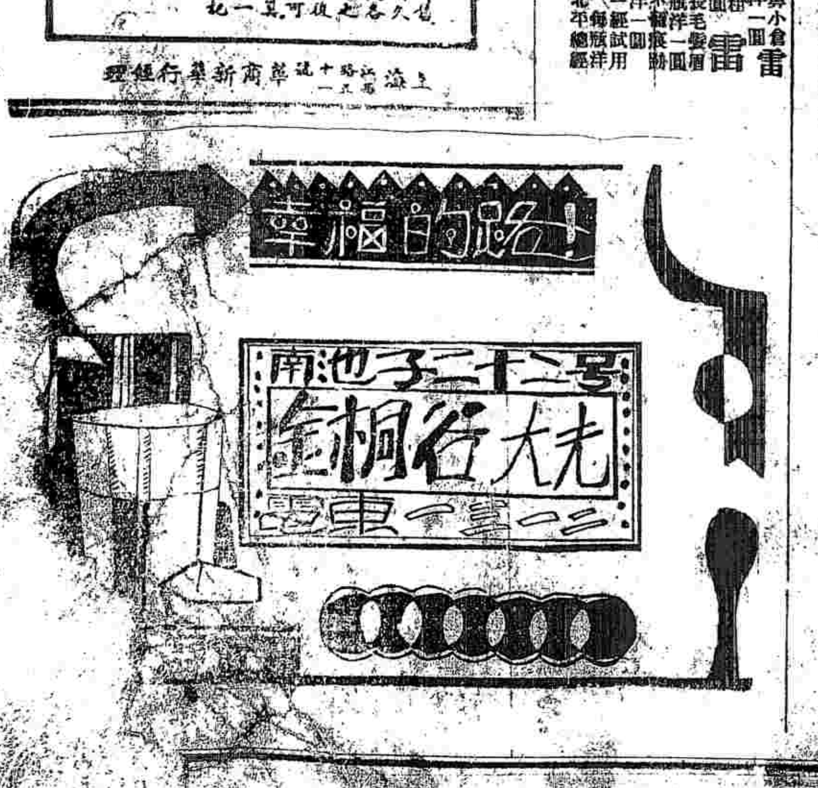

介紹名醫

內外兩子榮先生爲傷寒瘟疹專家北平醫界國手也兼理婦科疑難大症經鄙人介紹治愈束手之險症不計其數今於五月一日移在東四八條中間路北士林公寓內開診先生素以慈濟爲懷貧不計利貧民之抱恙者其注意焉此白

診治時間上午八時至十二時止出診下午一時至五時過時另議

姚賓森謹啟

鳴謝盧醴泉大夫

茲因小患咳嗽身熱燒大便水瀉而痢疾百方無效幸經李君竹亭荐於盧先生處診治服藥兩劑諸病皆愈心甚感激以爲報用特登報端以鳴謝忱且先生對於婦孺內外兩科以及疑難大症皆有心得定能手到病除也先生寓前門外箭廠胡同二十四號

鳴謝人劉金貴謹啟

痛苦　花柳　除根　注射淋症血清　藥價又廉

[illegible]

下西北角電話南局六三四號　後院樓
本藥房經理　王子厚啟

經濟欄

九六公債先跌後漲

結果漲十二元五角……成交僅六十二萬

務交易所。昨日（三十日）九六公債交易情形。前場市況。行現貨交易。異常清淡。成交只十三萬。因滬交易所昨日辦理十月期各項期貨交割。照章停止一日。無電報行市來平。此間經紀人以無滬價爲之線索。故少買賣。是以交易沉悶。價自不易激動。當場張弛之度。高低每萬相差率。僅十二元五角。開盤即小由十七元五角二分五。出。曾漲至十七元六角二分五。高價。旋又小爲十七元五角爲低價收盤爲十七元五角七分五。結果較前日收盤。計每萬跌五元。後場市況。九六現貨交易。仍甚冷淡。成交三十九萬五千。價格趨勢。先跌後漲。勢頗堅俏。開盤十七元六角。均爲當場最低價。後因粵貨家紛紛補貨。價即逐步上漲。至收盤漲爲十七元七角五分。計每萬漲七十元五角。較前日漲十二元五角。日漲落經過詳細行市。照列如下。

△前場九六公債（現貨）開盤十七元五角二分五。續報一七五五、一七五七五。一七六、最高十七元六角二分五。一七六。一七五七五。最低十七元五角。收盤十七元五角七分五。

△後場九六公債（現貨）開盤最低十七元六角。續報一七六五。一七六二五。一七七、一七六七五。一七六五。一七七。一七七二五。收盤最高十七元七角五分。

滬交所昨辦交割 照例停市一日

昨日（三十日）上海華商證券交易所辦理九六公債。七年長期。整理六厘。續發二五。善後公債。續發捲烟。金融長期。關稅庫券等十月份期貨交割。均停市一日云。

匯業華威鈔票行市 兩行票價呆定

昨日（三十日）平市匯業華威兩行票價呆定。結果較前日兩行大小票又均無漲落。茲將行市列下。

（一）匯業。大洋票二三扣。輔幣券二三扣。

（二）華威。大洋票小七扣。輔幣券小七扣。

天津洋厘續漲

三十日津電。天津洋厘續漲。計開每洋一元。合行化銀六錢八分四七五。結果較前日每萬又漲二兩五。

北平錢市行情 現票俱定

昨日（三十日）錢市交易平和。票一交一百三十餘泡（每泡合七十二元）錢盤價格。現洋票定。結果較前日。現銅元及市新銅元均無變動。茲將行市照錄於下。

現銅元。開盤四十一吊二。收盤四十一吊五。

銅元票。開盤四十一吊零……

商情

十月三十日（星期二）

（一）北平行市

洋元合公砝	七錢一釐五
洋元合銅子	四十一吊五
洋元合銅子票	四十吊零七
輔幣	十二角二
小洋	十一角
足金	五十六元
俄金	十二元一五
英金	十二元八五
日金	十一元八
美金	十二元三
法金	九元
奉票大洋	一元九五
奉票小洋	一元六
中行股票	五十一元
交通股票	四十一元
電車股票	二十一元
電燈股票	二十二元
自來水股票	十五元
千元羌帖	三元
五百元羌帖	四元
零羌帖	四元
七年長期	七十元○五
整理六厘	七十二元五
整理七厘	七十二元
十四年公債	八元五
九六公債	十七元七七
津關二五券	五十四元五
續餘庫券	三百六十元
春節庫券	四十九元
秋節支付券	二十[illegible]
兌換券	五元
流通券	五元
先令	二先令三八
大條	二先令[illegible]

（二）天津專電

洋元合行化	六錢八四七五
津市銀兩	一千○六十吊
洋元合銅子	三十九[illegible]
[illegible]	三十九兩

（三）上海專電

市新聞

寶坻 行政會議 連日開會議決要案

……以及□□案。決議交建設局會同協商。會同調查實況。擬請辦法。提出縣政會議討論。（十一）寶坻各河提□。可否嚴飭柳枝。或壓枝柳以固提防案。決議。通過。（十二）請令飭實行義務，教育案。決議。原案通過。細則由教育局擬訂。呈請縣府核准施行。（十三）請由各區長令飭本區各村，設民衆學校案。決議。原案……

縣政會議 決定各村速組保衛團

（滿清通信）本縣縣政府。日前於二十二日下午二點鐘。舉行第三十二次縣政會議。出席者爲何縣長暨教育。建設。財務三局局長暨縣府四科科長。由何縣長主席。其討論決議事項。茲覓錄於下。（一）奉建設廳令。以該縣會縣呈報勘估決口河堤。調查表。當經列表報告委員會議決。函賑務會欵補助。令向賑務會接洽。並准徐水咨詢。對於……無妥善辦法見覆各等因如何。請討論案。決議……設局招集沿遺河決口負……村村長副。討論辦法後……員赴賑務會暨徐水縣接……（二）並先呈報賑務會備查……（二）際此多令已屆。防務甚當吃緊。各村應辦之保衛團。已經令發章程。暨辦事細則、並迭次佈催在案。本縣長此次出巡。所到各村。曾經詳細……講解。應即成立。用保閭閻。茲查各村遵章成立者。固居多數。亦尚有未據情呈報者。亦屬……應派員督飭。急速成……立區村治協助員。已經……停止工作。擬派專……村查催。限二十日內一律遵章成立。旅費一項……支。請討論案。決議……二人。負督促辦理之……

靜海 勒令驗契

[illegible]

小廣告欄

平漢路……查本路……發生洪……毀壞……經飭工務處督工……於本月二十二日完全修復……所有全路上下行各次列車均照……恢復原狀……特此佈告

遺失聲明 鄙人前因……公赴平至前門外附近被……竊……將……二三七六三號之登記遺失除呈請補發外特此聲明作廢 劉翰臣啟 十一月三十

日語班 徵求學員男女程度……

英法 教授英文 ……

神效瘰癧鼠瘡散 ……

安坤調經養血膏 ……專貼婦女積聚痞塊……每張一元……

化痰止嗽定喘丸 專治咳嗽痰喘……

花柳清毒藥

西鶴年堂廣告 本堂自上年……

明魁帽莊聲明 本號茲將……

嬰孩自己藥片

天津中華懋業銀行廣告

本行設立分支行北平上海漢口……

北平甘石橋北頭電話西局一一五九

門診洋二元 出診六元 早晚……接產二十五圓藥費在內 ……

婦兒科內外科產科 ……女醫院

養血調經 安胎種子 婦科回生丹

勞傷吐血 保肺止咳丸

郭載卿藥室 大六部口四號

喉專科

育善醫院

沈捷臣啟事

敬啟者鄙人早已遷移廣安門內土地廟下斜街六十八號電話南局二五三號各處往來信件及廣告事項請到敝處接洽或通電話亦可一如本報廣告部謹啟

歌舞台
天津新到超等青衣
小禿紅
張蕙香 一千紅 陳長太 邵繼安 小長奎 趙繼平
南天門
德子文 建堂 小月樓 景德奎 孟鳳儀 宗子恒
八大錘 郭鳳池
越虎城

魁華舞台
今日准演
袁桂芬 李桂亭 李鳳仙 王月如 金寶鈴
各樣新戲

坤合意軒書
開設天橋西市場東
專應喜慶堂會定期不誤價廉
特約超等坤角每日准演
靳鳳云 伊惜玉 宗秀蘭 鄒翠云 薛寶琴 劉蘭舫 楊俊卿 粲鳳仙 小瑞蘭 全玉香 孫蘭英 宗玉蘭 靳硯云 安鳳喜
西皮二簧 文明大鼓 時調小曲

舞台
今日准演 白天
金艷芬 牡丹花 杜雲培 馬艷云 石桂英 劉黃 桂寶 紅[illegible] 金靈芝 邵月譙 李桂亭 李鑫樵

華樂園
今日准演
杜麗雲 宋鳳雲 郝雁聲 郝巧鈴 張翠仙

廣德樓
今日准演 白天
藍月春 李萬春 王少樓 陳富瑞 俞步蘭 劉春昇 小奎官 毛慶來 洪金章 小王虎 桂盛長 花蕙春

慶樂園
（今日）
張蘊馨 小樓 小蘊卿 張桂蘭 王慶奎 小荷花
蓋榮萱 空谷蘭
夜戲全體合演 陳艷儂

華樂戲院
今日准演
郝壽臣 桃花村 譚富英 朱琴心 諸如香 吳彥衡 邱富棠

中和戲院
今日准演
特煩 荀慧生 佳劇
傅小山 蔣少奎 茹富惠 金仲仁
魚藻宮
吳彥衡 許德義 小桂花
一疋布

吉祥舞臺
今日准演 白天
胡滿堂 林鑾卿 麗德云 蘇小 小 海棠花 麗德雲 宋玉羅 于德芳
勞三關 劍峯山

電車輪下犧牲者誰

（廿六日）晚七時許。西新街口西大街七十五號有第一路五千號電車由往西直門開來。司機生一百號。名周連福。售票生六十八號。查票員九號。名何當時有一行人。由南往北、擬越過軌、司機生見之即極力停車、但距離太近。卒將該行人撞倒、軋於輪下。立時殞命。守望警察趕至。見輪下若已不可救。將司機生帶走。該死者。年可二十餘歲。光頭。後腦有一窟窿。身穿巴黎緞棉袍。青棉褲。禮服呢嗶嘰鞋。隨後之第一路車由南而北。咸平斯。能西去。當晚十七號車仍未開回。而此死者。亦無人認領云。

死。因病由法院發給抬埋執照。並由該區拍照。備棺裝殮云。

柳樹上自縊屍

阜成門外迤北河岸柳樹上。昨日（二十七）上午十時餘。有一男子。用腰帶自縊身死。穿破布棉襖青布褲。前髮赤足。二旬餘。經法院檢驗吏黃某。前來驗得該屍。身有嗎啡針孔。驗畢抬埋。

禍從一笑生

警察查店捉獲野鴛鴦

正陽門外城南遊藝園。於昨晚九時許有野妓金素娟。在坤劇場內賣弄風流。當有一青年男子。見該妓之風流體態。神爲之蕩然。該野妓遂身出園。該男亦隨之跟蹤出門。當見該野妓調首嫣然向之一笑。雙方乃[illegible]而行。[illegible]話秘密[illegible]糧食店[illegible]。欲作[illegible]之樂。及至便即賃房[illegible]時許。二人正[illegible]。適值警察稽查旅店。見伊男女形跡可疑。乃即盤詰。該男認係名李兆[illegible]。保某[illegible]生。該野妓引誘[illegible]不諱。業娼亦[illegible]一併帶往區署[illegible]轉送公安局訊辦云。

房禁止婦女打球

[illegible]

廟街捉獲賭犯

（十六）夜內十二時。[illegible]橋西市場。城隍廟街[illegible]號院內。有多人爲賭。經外五區巡長郝壽山[illegible]遂至此。當場在院內[illegible]拿獲賭博。遂將人證[illegible]何氏。孟保林等五名。[illegible]于何氏等。供認[illegible]不諱。旋將全案人證[illegible]

四乾男子一名

貧者待救

▲阜成門內馬縣橋北沿溝。門牌二百四十一號。住戶張國扁年四十五歲。▲東直門內馬杓巷同。門牌二十號。住戶玉隆年四十餘歲。其妻玉張氏病故。▲地安門外帽兒胡同內小胡同十號。錢慶康病故停屍待殮。▲以上三處望大慈善家調查施助功德無量。

梨園消息

▲荀慧生新排之作劇魚藻宮。准於今日在中和園出次演唱云云。（子奇）

本日放送節目（十二月二十九日）

八點十四分至八點十六分報告
八點至十六分至八點二十報告
時刻氣象
北平商情行市
八點二十分至八點二十五分報
出國內新聞暨商業廣告
八滿二十五分至八點四十唱
報告廣播消息暨商業勝利唱
點四十五分至九點
點至十一點三分中和園
九點至十二點天津
津台不曉放送

火車開行時刻

▲由北平開天津 下午四時
▲由天津開北平 六次 上午九時十五分開
▲由北平開石家莊 七十一次 上午六點五五分開
▲由石家莊開北平 七十二次 上午八點四
▲由北平開奉天 三次上午八點二十八分開 ○一次特快十一時開 ○五次 下午八點一五開
▲由奉天開北平 次下午七點四十八分開 ○二次下午二點十分開
▲由北平開綏遠 一分開
遠開北平

眼科替目復明

夫目病者皆不外乎[illegible]腎風虛過甚之故歡[illegible]傳一百餘年專治[illegible]火蒙血絲魚肉[illegible]正頭痛散光[illegible]

韓家

立見奇效求及旬日竟化險爲夷眞喉科之妙手也無以爲謝鳴諸報以申誠篤

威蘭德亞大藥房 補精丸

專理腎部諸虛百損腎虧腎寒精冷之嗣陽萎委縮見陰不擧而即洩腎虧等症服此丸立能堅精壯陽添精廣嗣每大盒二元小盒一元 電話南分局二九零一號

墜偏症效丸

此丸專治偏墜疝氣上下

痔漏錠

婦科二合丸

牛皮膏

藥 此膏專治乾癬濕癬牛皮癬桃花癬小兒吃奶癬馬癬惟我一家治好後保證二十年不犯每合大洋一元 藥房設前門外鮮魚口小橋路南張仲三開設 電話南分局二 號設東安市場內雜技場中三藥房

義盛成

前外瓜子店電話南分局二千六百號南分局七百零三號

如有持本工廠贈送券者請向各洋廣貨莊買一袋隨贈一袋

注意

志生牙粉工廠謹啟

中國老牌麒麟牙粉

又到北平了總批發處

兜安氏補血清毒

凡血少血枯血虛神經衰弱精力不足致患一切瘡癤腫脹及梅毒等內服此藥可保痊愈兜安氏驗方奇效其速

聲朗

兜安氏補血清毒劑乃兜安氏養生靈藥研究原方經多年之效果凡欲服者請獲最良之兜安氏養生靈藥爲最易以此藥與藥費之無不較少功效有過之而且價亦較廉也

藥房均有出售每瓶洋壹元五角每打洋十五元

哎痛啊！癢啊！朦啊！

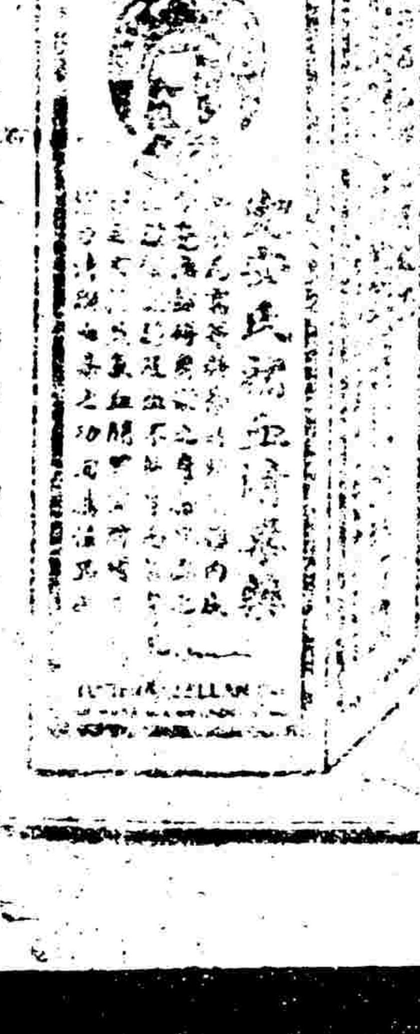

愛蘭百利 服

始創代乳粉之效果

將來

愛蘭百利代乳粉 將來效果

本公司代乳粉創始已久馳名全球其效力至大願者須知之

一號 代乳粉 適用於初生至三個月之嬰孩

二號 代乳粉 適用於三個月至六個月之嬰孩

三號 代乳粉 適用於六個月以上之嬰孩

本公司備有育兒寶鑑一書詳述育嬰方法函索附郵票一分即寄如附郵票一角即寄代乳粉樣子一瓶以供試服

上海北京路二號 愛蘭漢百利公司 總發行 各大藥房商號均有出售

楊渠與白亞人

張玉璞年九月六日乘客楊渠服毒身死[illegible]警報驗備棺掩埋並將所財物由處暫存查楊渠有絕筆日記云係新路什區邊防營務長又其在北平友人如白亞山係本家交等語或白亞山知楊生死所往地址者請分亞在北以細來覺保認領一神轉告平前均感公義私德言之死此佈[illegible]陰驚量生駐[illegible]辦事處

華寶化學工藝傳習所

招生 本所爲提倡實業[illegible]製[illegible]化學工藝[illegible]洋[illegible]品並設化粧品及各種工藝[illegible]各專科隨時報名[illegible]只收實驗材料[illegible]北平東安市場內[illegible]

中南銀行廣告

本行發行鈔票[illegible]準備金[illegible]四行準備庫[illegible]北平辦事處東交民巷[illegible]

家

不好退洋

付保單

前北洋防疫處主任醫官醫生本醫在平治花柳毒症數十年來占一毒科專業以固名譽起見特將本醫實有經驗最有把握完保好極廉的價目開列於後出有保單不好退洋

第一消毒丸 每付一元二角 不但除治花柳且保外身

筋骨疼痛　虛白濁　老白濁　小便生猴

牛皮癬藥膏　乾疥濕疥　腎子偏墜　陰陽二氣　牙疼

咳嗽氣喘　面部 紅雲黑斑粉刺

張仲三中 [illegible]

丹 面部 藥房 治男婦筋骨腰腿疼痛……附設分號二環縣馬市大街中間路南

咳嗽 [illegible] 每付五分每盒五角

十分鐘打倒咳嗽

此藥不塞不燥乃肺部要藥……老幼肺部胸部喘一切咳嗽痰喘……清肺痰降火止咳安嗽定喘順氣開胸輕重十分鐘除根

奉送掃毒丸 偉德士

專治男女血毒血液不清常生惡瘡疥癬濕毒一切花柳毒已發未發魚口便毒皮膚潰爛筋骨疼痛傳染等……

婦科專門大醫生

淋濁一盒除根

此丸乃秘方配製專治婦女經血不調……一盒一元

奉送 批發處 興華藥房

淨面水 [illegible]

久輕重一切淋濁……每盒一元五角

印智法師講經授戒

西城前王公廠石燈庵吉祥寺佛教被難民衆於十二月一日下午薦壇啟請本寺方丈印智法師於唯一之……每星期日下午二鐘起至四鐘上講金剛經晚實授出戒屆時歡迎各界惠臨發起同人謹啟

同胞　臟症精奇　感謝良醫良藥

李澤霈老先生大鑑……

[illegible]

借電話西局四百九十四號

海龍海馬補腎丸

此丸經官廳化驗批准……每付五角

止嗽化痰清肺丸

此丸研究多次專治傷風咳嗽……

婦女調經養血丸

牛身不逐再造丸

琥珀止淋白濁丸

玉容洗臉淨面水

開鬱舒肝順氣丸

立止婦科白帶丸

神效心胃疼痛丸

△外埠 [illegible]

和善堂設北平前門外石頭胡同蓮花寺內

龍氏痔瘡神效藥酒

注意立愈聖

此藥酒為非雲濃醫士發明……

經售處 北洋大藥房 [illegible]

[illegible]

北平前門外勸業場後門華興齋眼鏡室謹啟

郭載卿藥室　初一十五減價一半

金 手 固 體 膏

男子固精腰痛補腎千金固體膏

此膏專治男婦老幼五勞七傷咳嗽痰喘……

乾坤固體膏　此膏主治男子腎虛腎寒夢遺滑精元陽虧損……

婦科回生丹

總售處　北平宣武門內大六部口路東四號　電話南局三百二十五號

注意　總售處　郭載卿藥室

前門外鐵家濱中　瑞昇園茶園

大飯桶

滑稽　小傻子　滑稽幻術　大海棠　滑稽大鼓　快馬　手技　劉奇巧戲法　焦德海　劉得治　對口相聲

文明大戲

包廂男女合座

△各界注意

閩縣林寶馨已巳增例

[illegible]

急救喉散

此散經北京內務部化驗合格給予證明書一名急救喉症外敷散

專治喉症……

△附醫治鎖喉之證函

敬者鄙人今冬得病頗奇……

華北總代理處　北平東單三條西口十五號內太平紅樓三號中南貿易所

最有經驗的話

古人說男病都從胃上起婦女卻在經裏邊現在本貿易所在河北各縣總代理的香港天壽堂藥行海狗鞭健腎丸調經姑嫂丸便是治療男女腎源和勞腎的無上聖藥無論男子先天不足後天失調丹田無力元陽不固耳鳴眼多腰膝酸軟氣血兩虧腎部虧弱精寒陽萎夢遺洩精和婦女的經期不調或少前後刺痛久年閉經身懷六甲胎動肚痛企頭暗病白淫白帶面黃肌瘦部下寒冷等等只要照法吞服包管立轉強壯萬病全除總而言之香港天壽堂的兩種聖藥雖是健腎調經實在是根本療治男女的百病啦